

MEMORIA ANUAL 2023



AFNE

Contenido

1. Introducción.....	3
2. Objetivos.....	3
2.1. Objetivos generales.....	3
2.2. Objetivos específicos.....	4
3. Actividades realizadas 2023.....	4
3.1 Actividades ámbito familias.....	4
3.1.2. Taller “Las dificultades que tienen las personas que interactúan con personas adoptadas para regular las emociones que éstas/os les despiertan”.....	6
3.1.3. Espacio AFNE-IMA: “Encontrar respuestas a las conductas de riesgo de jóvenes adoptados y recursos para afrontarlas”.....	7
3.1.8. Proyecto "Un cambio de mirada: Etiopía en positivo".....	13
3.1.9. Celebración 20 aniversario AFNE.....	16
3.2. Ambito cooperación.....	18
3.2.1. Proyecto de colaboración con centro materno-infantil de Muketuri.....	18
3.2.2. Donaciones.....	19
3.2.3. Lotería/ Grossa.....	21
4. Comunicación.....	22
5. Informe de gestión.....	24
Ingresos.....	24
Cuotas de socios y socias.....	25
Subvención ICAA.....	25
Gastos.....	26
Resultados de Actividad Ordinaria 2023.....	27
Presupuesto.....	27
6. Cuentas anuales 2023 y presupuesto 2024.....	30

1. Introducción.

AFNE (Unidos en Etiopía), Asociación de Familias de Niños y Niñas de Etiopía, fue fundada en 2003 en Barcelona. Su actividad gira en torno a la cooperación internacional con el centro materno-infantil de Muketuri (Etiopía), y la atención a las familias en diferentes aspectos relacionados con la post-adopción.

La sede social de AFNE se encuentra en Av. Diagonal 365 1r 2a de Barcelona. La asociación tiene contratada una profesional polivalente que desarrolla tareas de soporte general, administrativas y de comunicación.

La Junta, constituida por socios voluntarios, se reúne mensualmente y vela por la consecución de los objetivos de la entidad.

Composición de la Junta:

Presidenta: Anna M. Canals

Secretaria: Cristina Pou

Tesorero: Ermias Membrate

Vocales: Raquel Marraco, M^a Angeles Martín, Mercè Rocamora y Daniel Abate García.

AFNE, a fecha 31/12/2023, tiene 283 socias y socios.

2. Objetivos.

2.1. Objetivos generales.

Los objetivos generales de AFNE son:

- 1) La cooperación internacional con el centro materno-infantil de Muketuri (Etiopía).
- 2) La atención a las familias en el proceso post-adopción.

2.2. Objetivos específicos.

Favorecer el vínculo de los niños y niñas nacidos en Etiopía, adoptados en nuestro país, con su país de origen.

- Mantener la colaboración con el proyecto del centro materno-infantil de Muketuri (Etiopía).
- Transmitir y difundir una imagen positiva de Etiopía y de su cultura.
- Colaborar con otras asociaciones y/o organizaciones no gubernamentales que compartan objetivos.
- Organizar actividades formativas para las familias.
- Orientar a las familias que quieren hacer el viaje de retorno con sus hijas e hijos a Etiopía.
- Atender de manera individualizada a los socios y colaboradores.
- Favorecer una red de soporte entre las familias vinculadas a la asociación.
- Mantener la presencia de AFNE activa en las diferentes redes sociales.
- Concurrir a las convocatorias públicas de ayudas y subvenciones para conseguir financiación que permita dar continuidad a los objetivos de la asociación.

3. Actividades realizadas 2023.

3.1 Actividades ámbito familias.

Todos los proyectos consiguieron subvención del Instituto Catalán de Acogimiento y Adopción (ICAA) para asociaciones de familias adoptivas.

3.1.1. Talleres de formación y acompañamiento en la post-adopción y el acogimiento. “La mirada parental reflexiva (Mentalización): Cómo acompañar lo que hay detrás de la conducta”.

Actividad a cargo de [Nerea Larumbe](#), psicóloga especializada en traumaterapia infantil sistémica.



La mentalización, entendida como la capacidad de interpretar el comportamiento propio y el de los demás, es la base que nos ayuda a tomar conciencia de los estados emocionales y por tanto, de aprender a gestionar los estados emocionales, favoreciendo así el desarrollo y la relación familiar sana. El taller favoreció el trabajo de reflexión interior personal de las madres y padres, con el fin de obtener herramientas y recursos para el autoconocimiento y para un acompañamiento familiar comprensivo.

Se realizaron tres sesiones grupales de carácter práctico, online vía zoom:

- **Jueves 5 de octubre de 18h a 20h.** Introduciendo la mirada reflexiva: ¿qué es la mentalización?
- **Jueves 9 de noviembre de 18h a 20h.** Reflejando lo que nos pasa como madres y padres. Entendiendo la mirada hacia nosotros.
- **Jueves 30 de noviembre de 18h a 20h.** Mirando y pensando en nuestras niñas y niños desde sus mundos.



Esta actividad se organizó conjuntamente con IMA y AdopColombia. Asistieron más de 15 familias de las tres asociaciones y le otorgaron una valoración altamente positiva. Tanto es así que ya están en marcha dos nuevas ediciones para 2024.

3.1.2. Taller “Las dificultades que tienen las personas que interactúan con personas adoptadas para regular las emociones que éstas/os les despiertan”.

AFNE
20

TALLER: “Les dificultats que tenen les persones que interactuen amb persones adoptades per regular les emocions que aquests/es els desperten”

Activitat en línia

Facilitadores:

EVA GISPERT CUBARSÍ
Terapeuta especialitzada en adopció.
Adoptada i mare adoptiva

LARISSA FERRER VAN GINKEL
Jornalera Coneixença de Assaig
Terapeuta i educadora social.
Adoptada i mare.



**Dijous 19 i 26 d'octubre
19 a 21h**

Inscripcions: <https://bit.ly/OctubreAfne>



Informació:
633 763 160
gestio@afne.org

Amb el suport:  **Generalitat de Catalunya
Institut Català de l'Acolliment
i de l'Adopció**

Taller práctico de dos sesiones de 2 horas cada una con personas que han vivido en primera persona la adopción y psicoterapeutas, en las que se abordaron las dificultades que tienen las personas que interactúan con personas adoptadas para regular las emociones que éstos/as les despiertan.

El objetivo de las sesiones fue proporcionar a las personas adoptadas y sus familias un apoyo psicológico en la búsqueda de su identidad y de sus orígenes, para reparar las posibles carencias y traumas que en la primera infancia se han producido. Esto facilita un desarrollo más completo y positivo, así como la autorregulación.



Calendario de las sesiones:

Sesió 1: 19/10/23 (19:00 – 21.00 h).

Sesió 2: 26/10/2023 (19:00 – 21.00 h).

Las sesiones fueron guiadas por [Larissa Ferrer](#), adoptada y psicoterapeuta familiar especializada en adopción, infancia y adolescencia en situación de riesgo y [Eva Gispert](#), adoptada y terapeuta y mediadora familiar.

i terapeuta i mediadora familiar.

3.1.3. Espacio AFNE-IMA: “Encontrar respuestas a las conductas de riesgo de jóvenes adoptados y recursos para afrontarlas”.

Sesión presencial en La Casa Elizalde, 18/11/2023 (11.00 a 13.00h)



Es la segunda parte práctica del Espacio AFNE del 22/10/22, “Gestionando en familia los trastornos de conducta en adolescentes y jóvenes adoptados/as”, con los mismos ponentes: [Alfonso Navarro](#), Psicoterapeuta humanista especializado en adolescentes y familias y [Eva Gispert](#), adoptada y madre adoptiva, y terapeuta familiar.

<https://www.afne.org/es/2022/11/espai-gestionant-en-familia/>



Taller práctico donde se ofrecieron herramientas para enfrentar situaciones de conflicto en casa, entendiendo que estas situaciones de crisis implican la necesidad de hacer cambios dentro de las dinámicas familiares y de dotar a los hijos e hijas con herramientas que les puedan ayudar a aliviar el sufrimiento emocional por conflictos internos no resueltos.

3.1.4. Talleres de sensibilización en diversidad y antirracismo en el entorno adoptivo.

En el marco de la lucha contra el racismo, desde AFNE hemos realizado dos talleres de sensibilización antirracista junto con la asociación [AfroDiccionario](#), con el objetivo de promover la conciencia crítica y la acción directa para erradicar las manifestaciones racistas en la sociedad. Los talleres abordaron diversas dimensiones históricas y contemporáneas del racismo, desde la esclavitud hasta el racismo estructural, proporcionando herramientas para comprender, cuestionar y combatir esta problemática

AfroDiccionario apostó por hacerlo a través del ejercicio de repensar el lenguaje, ya que no es sólo un medio de comunicación, sino también un reflejo de las creencias y valores de una sociedad. Además, el uso de ciertos términos y expresiones ("me pones negro", "parecer un gitano" o "el color de la caca") puede contribuir a la creación y perpetuación estereotipos raciales. Pero del mismo modo el lenguaje puede influir en la forma en que las personas se perciben a sí mismas ya los demás de forma positiva. Por eso utilizar un lenguaje antirracista, inclusivo y consciente ("afrodescendiente", "mestiza" o "persona racializada") puede ayudar a promover una imagen más precisa y positiva de todas las personas, independientemente de su origen étnico.

Un aspecto importante del taller fue el análisis del impacto del racismo en la salud mental y física, donde se destacaron los efectos del estrés constante provocado por el racismo estructural y las experiencias de discriminación que afectan a la salud cardiovascular, inmunológica y mental de las personas.

Las actividades vinculadas a este proyecto fueron:

- Taller **presencial presencial** dirigido a familias. Realizado el 21 de octubre en La Casa Elizalde (Barcelona).

Ponente: Ivena Balaña Mbasá.

- Taller en **línea** dirigido a profesionales del entorno educativo. Realizado el 23 de noviembre de 2023, horario de 18.00 a 19.30 horas.

Ponente: Ngoy Ngoma



3.1.5. Grupo de ayuda mutua (GAM) para familias adoptivas.

Actividad promovida y organizada por socias de AFNE (Elena y Anna). La idea se propuso en la asamblea anual del pasado año ante la necesidad de disponer de un espacio de apoyo para familias adoptivas.

El GAM da soporte y acompañamiento continuado entre iguales, para fortalecer su red de apoyo social, compartir estrategias de convivencia y desarrollar estrategias de empoderamiento que sirven para el manejo cotidiano de las dificultades en el entorno familiar, así como un espacio de soporte mutuo



Se han llevado a cabo diferentes sesiones presenciales en la sede de AFNE: **28/10/2023 y 2/12/2023** (11.30 a 13.30 h).

Se trata de un grupo autogestionado.

3.1.6. Taller de rap para jóvenes y adolescentes.

Actividad organizada de manera conjunta con Amigos de los Niños de Marruecos (IMA) durante el segundo y tercer trimestre de 2023, dirigida a acompañar el crecimiento personal y la creación de una entidad adoptiva positiva en los y las adolescentes adoptado/das, a través del trabajo en grupo y talleres de soporte mutuo.

El taller tuvo la finalidad de desarrollar un espacio donde los jóvenes pudieran compartir sentimientos, inquietudes, dudas y experiencias relacionadas con el hecho de ser adoptados, así como poner en común herramientas y capacidades para resolver sus conflictos personales e ir progresando en el proceso de aceptación e integración de su historia.



Se trata de una actividad que tiene como objetivo fortalecer y apoyar a las familias adoptivas, centrando las actuaciones en el colectivo de jóvenes que han sido adoptados y forman parte de estas familias.

Videoclip:

<https://www.youtube.com/watch?v=Nv3JsdSThbM>

3.1.7. Propuesta para la mejora de la respuesta educativa al alumnado adoptado/acogido en Cataluña.

Este proyecto, iniciado hace cuatro años por IMA, ha continuado su camino durante el 2023.

A lo largo del curso, la comisión ha terminado la redacción del documento-madre; se compartió con asesores y asesoras del ámbito educativo, sanitario, institucional, familiar para que opinaran sobre el contenido y se introdujeron los cambios sugeridos. Se han editado y corregido y se han mantenido reuniones con el ICAA con la propuesta de que el Instituto se convierta en impulsor de la iniciativa.

Éste es el documento: Propuestas para la mejora de la inclusión del alumnado adoptado/acogido en el sistema educativo. Cómo afrontar el trauma relacional temprano.

A través de su director, Josep M. Forné, se ha avanzado hacia la presentación de las demandas delante del Departamento de Educación.

Se solicitó una prórroga para organizar y convocar un acto de presentación pública del documento que tuvo lugar el día 1 de febrero de 2024 en el Centro Cívico Urgell con gran éxito de participación de entidades, familias, asociaciones, especialistas de todos los ámbitos.



El documento se ha colgado en las webs de las 4 asociaciones impulsoras (IMA, AdopColombia, AFNE y Petales) desde donde se puede consultar libremente.

Documento: https://www.afne.org/wp-content/uploads/2024/02/Guia-Millora-Resposta-Educativa-Alumnat-Adoptat_publicat.pdf

Para 2024, junto con el ICAA, tuvimos una reunión con Laia Asso, directora de Educación inclusiva del Departamento de Educación, para solicitar que el trauma relacional temprano entre en el Decreto de inclusión como Necesidad Educativa Especial o de Apoyo Educativo Específico. Sin embargo, la directora sugirió que el TRP entre a formar parte del Plan de Salud infantil que se está elaborando interdepartamentalmente dentro de las afectaciones neurológicas.

En paralelo, nos facilitó el contacto con Lourdes Caseny, responsable de formación del Departamento para que abordemos conjuntamente con ella la organización de la formación a los docentes para que la mejora de la inclusión de los niños, adolescentes y jóvenes adoptados y acogidos en el sistema educativo sea más efectiva.

El proyecto es una buena oportunidad para comprender mejor qué es el trauma por adversidad temprana y una ocasión para cambiar nuestra visión de los niños, adolescentes y jóvenes adoptados que lo padecen.

El proyecto sigue adelante con acciones de sensibilización, difusión, formación. Ojalá logremos pronto una educación más llena de igualdad de oportunidades para todos.

3.1.8. Proyecto "Un cambio de mirada: Etiopía en positivo"

El proyecto incluye un conjunto de actividades de apoyo a las familias adoptivas para la dotación de recursos para el proceso de búsqueda de los orígenes culturales de los niños y el fomento de la interculturalidad, dos aspectos que confluyen en los valores que promueve AFNE: el respeto por la identidad de cada persona y la tolerancia hacia la diversidad. Las actividades, que dan continuidad a la labor que AFNE ha venido realizando desde sus orígenes, se enmarcan en el objetivo de la entidad de facilitar la integración de los niños adoptados en nuestro entorno y mantener un contacto vivo con la realidad de Etiopía, mostrando respeto y comprensión hacia la cultura y el pueblo etíope. Las actividades de este proyecto que se han llevado a cabo este año 2023 han sido las siguientes:

1. Cocinamos en familia. Talleres de cocina etíope en familia.



En estos talleres se ha acercado a los asistentes a la gastronomía etíope, que sin duda forma parte de las costumbres sociales y culturales de Etiopía y ha permitido integrarlos y valorarlos como parte importante de la comprensión y formación de la propia identidad y del conocimiento de las raíces de cada niño adoptado. El hecho de que la asistencia haya sido básicamente familiar ha contribuido a ello.

Taller de cocina etíope en familia 14 octubre del 2023.

https://youtu.be/cZl_v3IFJvg?si=2-Tisi-OUT9jEcj8

<https://youtu.be/Oge9ZQAgRzg?si=6rZSexbZ4n8mQHJO>

Taller de cocina etíope en familia 11 noviembre de 2023

<https://www.youtube.com/watch?v=mANOUc9ywF0>

En los talleres se ha hablado de los ingredientes y las recetas para elaborar platos de la gastronomía etíope y el significado de determinados ritos sociales en torno a la comida, como la forma de comer la injera con las manos o la acogida a los invitados. Compartir la elaboración de los platos ha generado también puntos de encuentro y de comunicación, despertando mucho interés entre las familias y, por tanto, un enriquecimiento cultural y un acercamiento a las raíces etíopes de los niños y niñas adoptados. Además, el hecho de realizarse presencialmente ha favorecido el contacto entre los niños y las familias que han podido establecer nuevos lazos, intercambiar vivencias, plantear dudas y conocer mejor la labor de nuestra asociación. La valoración por parte de los asistentes ha sido altamente positiva. Los talleres han sido conducidos por Fatuma y Kasi dos cocineras de origen etíope que, además, nos han enseñado expresiones y palabras relacionadas con la gastronomía y las costumbres sociales en torno a la alimentación. Estos conocimientos creemos que pueden facilitar la estancia en Etiopía, en caso de que las familias vuelvan a conocer los orígenes o el país de origen de sus hijos o hijas. Buenas conocedoras de las costumbres gastronómicas de su país de origen y de la lengua amárica, las cocineras han preparado los talleres con muy buena predisposición, encargándose de la compra de los ingredientes y la realización de las recetas, atendiendo y respondiendo todas las preguntas que les han hecho los participantes. Las trabajadoras de los restaurantes etíopes Addis Abeba y Warka han aportado experiencia y maestría a los talleres. Para el segundo taller de cocina contamos con la colaboración especial de Tuatxo de Shola Market. En cada taller se han cocinado diversos platos tradicionales de la cocina etíope y AFNE ha realizado la crónica del desarrollo de la actividad en la web y en las redes. Los talleres que se han realizado han sido::

2. Sesión virtual de amárico y cultura etíope.

Esta modalidad de aprendizaje del idioma se basa en sesiones virtuales de clases de amárico. La primera sesión se ha realizado a cargo de Denberu Mekonnen un especialista en lengua amárica, consultor especializado en Etiopía y autor de la primera guía: Rumbo a Etiopía. Editorial Laertes.



3. Una visión positiva de Etiòpia

Esta acción ha supuesto la difusión constante y regular de informaciones sobre la cultura de Etiopía y el fomento de la interculturalidad y de eventos relacionados con estos ámbitos a través de los canales de comunicación propios de AFNE: correo electrónico, web y redes sociales (Facebook, Instagram y Twitter). Se ha promovido la relación y el intercambio de conocimientos sobre estas temáticas entre las familias asociadas y otras personas interesadas. También nos hemos hecho eco de eventos organizados por instituciones y otras entidades públicas y privadas relacionados con este ámbito. La actuación ha incluido por un lado la redacción de artículos especializados, y por otro, la divulgación de informaciones procedentes de otras entidades (IMA, IFAD y Diversitas, por ejemplo) y artículos de prensa y de publicaciones especializadas.

Los artículos especializados que se pueden consultar en la web y que se han difundido por las redes sociales han sido los siguientes:

“Melkam Genna ግደዳ ገዢ. Seis aspectos de la Navidad en Etiopía”

<https://www.afne.org/2023/12/aspectes-nadal-etiopia/>

“Tierra de los rastafaris”.

<https://www.afne.org/2023/12/rastafaris/>

“Racismo -Transformando el lenguaje para combatir la discriminación racial”.

<https://www.afne.org/2023/10/afrodiccionario/>

“Desafiando el pasado para construir un futuro inclusivo”

<https://www.afne.org/2023/12/desafiando-el-pasado-para-construir-un-futuro-inclusivo-2/>

4. Actividades culturales.

Presentación del libro: "Historia de Etiopía", de Mario Lozano (24/02/2023) Historia de Etiopía Los hechos más destacados de la epopeya histórica etíope, desde el próspero reino de Aksum, que dominó la edad antigua en la región, hasta la reciente guerra de Tigray.

<https://www.afne.org/2023/02/presentacio-historia-etiofia/>

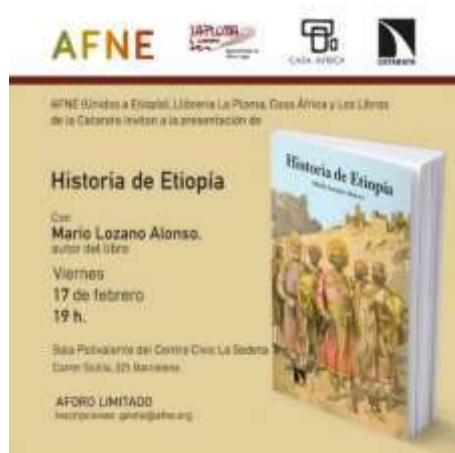

3.1.9. Celebración 20 aniversario AFNE.

El domingo 17 de septiembre Casal Pou de la Figuera, situado en la calle de Sant Pere Més Baix, en Barcelona, fue el lugar elegido para hacer un encuentro muy especial, un día que quedará marcado en la historia de AFNE. Era el momento de celebrar dos décadas de dedicación y amor hacia Etiopía y a todas las familias vinculadas.





Article: <https://www.afne.org/2023/11/20anys-2/>

3.2. Ambito cooperación.

3.2.1. Proyecto de colaboración con centro materno-infantil de Muketuri.

Colaboramos en la financiación del Centro Materno-infantil de Muketuri (Etiopía) desde el año 2011. El centro está gestionado por la Misionary Community of Saint Paul the Apostle (MCSP) y acoge a 381 niños y niñas entre 4 y 6 años de edad. Ofrece educación preescolar, almuerzo y comida para los niños y niñas, cursos de agricultura para las madres y producen alimentos, en el mismo centro para el autoconsumo. Dispone de un aula para niños con necesidades especiales y un programa de atención a la desnutrición para los niños y niñas de los pueblos de la provincia de Wuchale Woreda.

A lo largo de 2023, se ha finalizado el proyecto del aula de educación especial gracias al apoyo de los trabajadores y trabajadoras de la empresa Autodesk, una familia voluntaria de AFNE y algunas voluntarias de Chile. Este proyecto se inició hace 2 años para hacer frente a las necesidades de los menores que sufren algún tipo de discapacidad y dificultades para el aprendizaje, siendo estigmatizados por la sociedad. Los niños y niñas que se están beneficiando de la nueva aula están encantados con todas las novedades y cada día realizan nuevos descubrimientos y aprendizajes. Las maestras y cuidadoras han recibido formación específica para el cuidado de los menores y están muy satisfechas con el nuevo proyecto.



Por otro lado, se han puesto en marcha cuatro comedores en los kebeles (barrios) cercanos que reciben a diario a unos 250 niños. El objetivo básico de esta iniciativa es la nutrición a la vez que se ofrece formación a los niños que asisten. De este modo, además de las funciones de nutrición y salud, el centro lleva a cabo una gran labor educativa y se ha convertido en un referente en lo que se refiere a la educación preescolar en la región.

Asimismo, se ha trabajado para mejorar las condiciones laborales de las maestras, con un incremento salarial que ha sido asumido en parte por las familias.

Todo esto coincide con un cambio de mentalidad progresivo en la sociedad rural etíope, donde se empieza a valorar la necesidad de priorizar la escolarización de los niños por encima del trabajo en el campo.

Como ya hemos hecho en los últimos años, AFNE ha contribuido económicamente para cubrir una parte esencial del mantenimiento del centro.

Toda la información actualizada del proyecto se encuentra disponible en la web.

<https://www.afne.org/cooperacio/muketuri/>

3.2.2. Donaciones.

Donaciones de particulares.

- Donativo de la familia Gibert Magdaleno.

La familia Gibert Magdaleno, socia de AFNE, y su hija Lidia (nacida en Etiopía) hicieron un donativo consistente en material deportivo Nike: 12 balones, 18 zapatillas deportivas, 18 mochilas y 66 pares de calcetines para los niños y 13 riñoneras para las maestras del centro. Lidia juega en el Barça de fútbol, categoría infantil, y ha destinado el patrocinio que recibe de Nike a los niños de Muketuri.



Esta generosa aportación fue recibida con mucha alegría en el centro.





- **Donación de libros (Editorial La Galera)**

Hicimos llegar a Muketuri libros de cuentos en inglés, donativo de la asociación y de la editorial [La Galera](#) (Grupo Enciclopedia), gracias a Daniel Abate, miembro de la junta y a Aida, una voluntaria.



También hemos enviado desde la asociación gorras y buffs.



- **Teaming:** un euro por mes de unos 33 teamers ha conseguido una aportación total de 365€ en el actual ejercicio.

- **Campañas de Navidad:**

2022 **Libros para Muketuri**, finalizó el 31 de enero.

2023 **Una Navidad blanca...de leche**. Un año más, desde AFNE hemos puesto en marcha una campaña para recaudar fondos destinados al centro materno-infantil de Muketuri en Etiopía. Por sólo 30€ un niño de Muketuri bebe leche todo el año.



- **Donació Associació Mans per Etiòpia**



La asociación manos por Etiopía (Etyops) ha hecho un donativo de casi 5.000€ para apoyar la labor que se está llevando a cabo en el comedor de Gimbichu. Gracias a esta aportación se ha construido un área de juegos.



3.2.3. Lotería/ Grossa.

Hicimos participaciones de lotería del sorteo de la Grossa y de la Lotería Nacional: Se vendieron 659 papeletas del sorteo de Navidad y 420 de la Grossa de Nadal.

El margen obtenido, gracias a los donativos incorporados, se ha destinado al centro de Muketuri.



4. Comunicació.

Web

La web de AFNE sigue activa y ofrece toda aquella información relativa a la asociación (memorias, calendario actividades, recursos, etc). También se publican regularmente noticias y artículos de interés sobre Etiopía.

Redes sociales.

AFNE tiene perfiles activos en: Instagram, Facebook, Twitter, y Youtube con la publicación de informaciones diversas sobre Etiopía, actividades de la asociación y el mundo de la adopción y la postadopción de forma periódica..

Correo electrónico/boletines mensuales

El correo electrónico constituye un canal de comunicación con los socios y socias y entidades colaboradoras. Se hacen envíos mensuales de boletines con informaciones sobre las actividades de la asociación, difusión de campañas para la recaudación de donativos y novedades de Muketuri.

También se dispone de una comunicación directa a través de Whatsapp (633 76 31 66))

Zoom

Se mantiene el uso de la plataforma Zoom para la realización de actividades y las reuniones mensuales de la Junta directiva Asimismo la Asamblea Anual 2023 se convoca online, a la vez que presencial, para favorecer la asistencia de los socios.

5. Informe de gestión.

AFNE ha cerrado el ejercicio con un saldo negativo de -372,82€. El patrimonio neto de la asociación ha descendido a 64.269,82 € al final del ejercicio.

Ingresos

Los ingresos de AFNE han disminuido en un 30% hasta 65.123,92€ por dos motivos principales:

- Este año no hemos percibido la donación extraordinaria de Autodesk de más de 14.000€ y esto se ha reflejado en los ingresos, que han pasado de 20.304€ a 8.035€.
- El epígrafe de ingresos por subvenciones también ha bajado, en este caso, por el hecho de que el año pasado se produjo el efecto extraordinario del cambio de la aplicación de la subvención para cubrir los gastos generados durante el año natural. Este cambio aumentó el importe de la subvención del ejercicio de 2022, al incorporar a los ingresos la parte provisionada de la subvención recibida en 2021, para gastos ocurridos en el 2022. La principal fuente de ingresos son las cuotas de los socios y socias, las donaciones y la subvención del ICAA que representan el 92% de la totalidad.

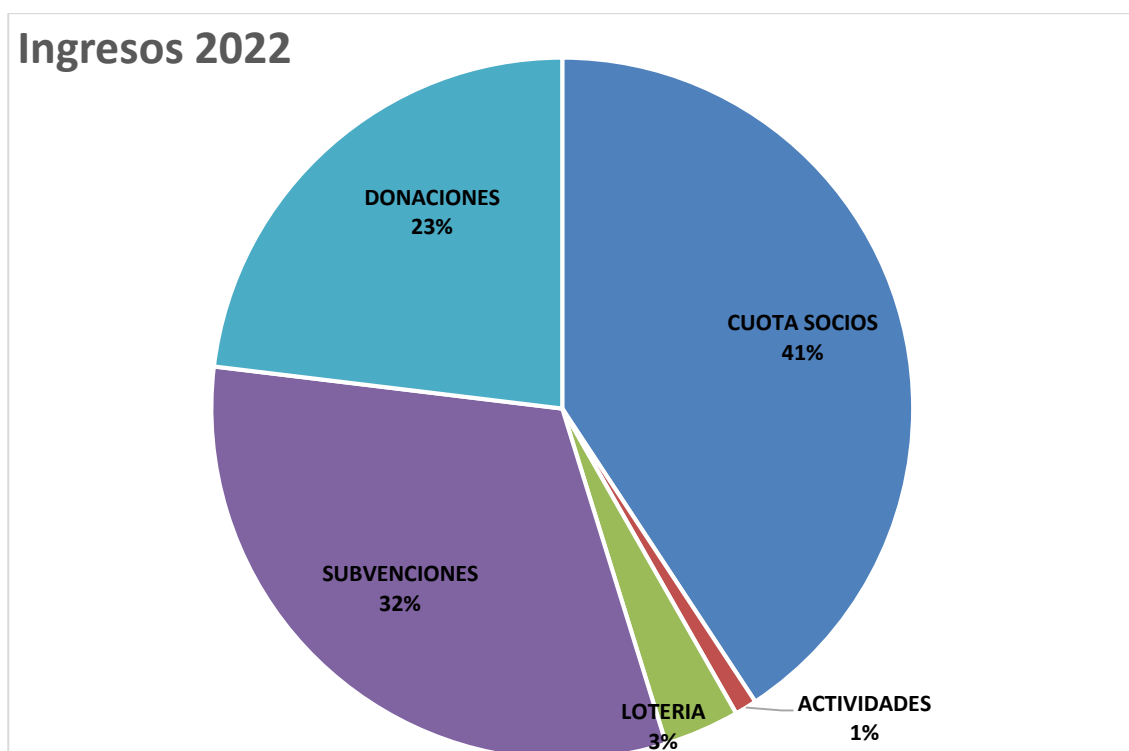

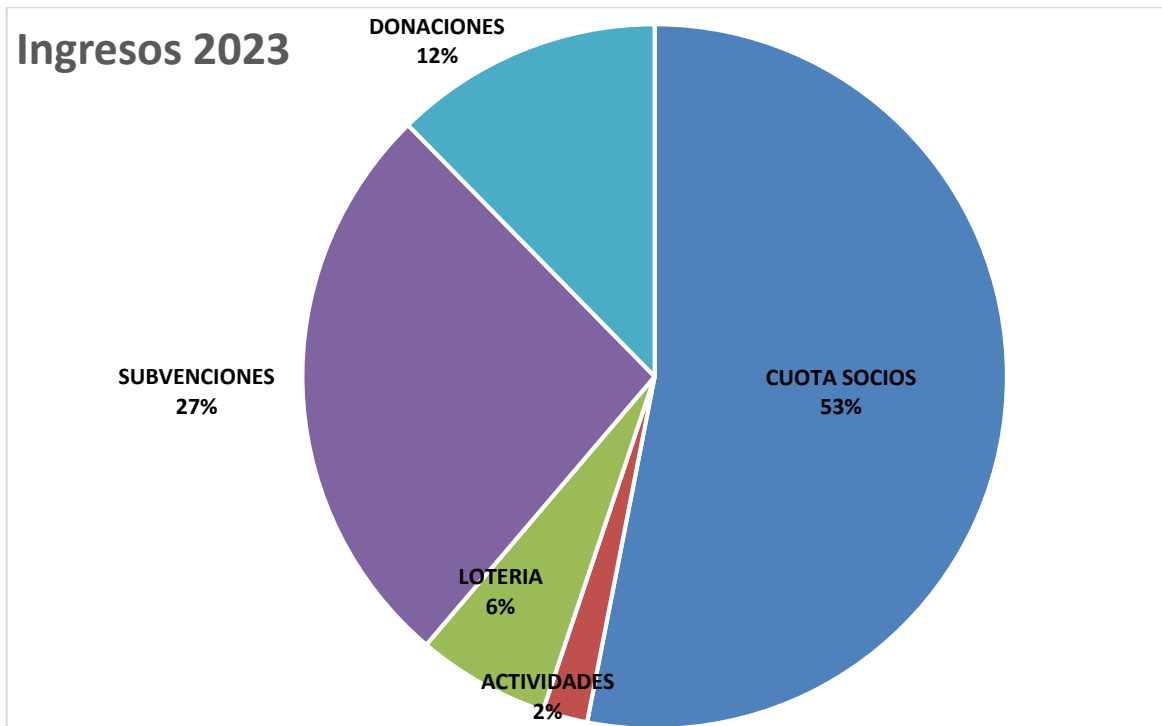

Cuotas de socios y socias

A fecha de 31/12/2023 AFNE cuenta con 283 socios y socias. A lo largo del año, 11 nuevos socios se han dado de alta y 9 de baja. La cuota de socios ha representado un total de 34.566,50€ que es 1.256,00€ menos en comparación con 2022.

Subvención ICAA

La subvención del ICAA permite realizar las actividades de familias: talleres de formación postadoptiva, proyecto para mejorar la inclusión de los niños adoptados en el sistema educativo, charlas-coloquio (Espais Afne), Talleres de cocina etíope, talleres sobre racismo y antirracismo, artículos de Etiopía en Positivo. Desde el año 2020, estamos solicitando subvenciones para las actividades.

En 2023, el Instituto Catalán del Acogimiento y de la Adopción nos concedió la subvención: por un importe total de 18.951,83€, de los cuales nos ingresaron el 80% 15.151,46€ y el 5% restante se ingresará una vez aprobada la justificación de la subvención (se debe presentar la memoria de las actividades y la justificación económica correspondiente con detalle).

Hemos tenido que devolver 792,04€ de la subvención de 2021 ya que el ICAA no aceptó en esta justificación las facturas presentadas de las cocineras de los talleres de cocina.

Donaciones

Donaciones de Particulares

Este año, los socios de AFNE han hecho aportaciones al proyecto de colaboración de la asociación con Muketuri, a través de varios canales:

- **Lotería:** con la venta de Lotería de Navidad y de la Grossa hemos ingresado un total de 3.965€.
- **Teaming:** Un euro al mes de unos 33 socios con una aportación total de 365€.
- **Campañas de Navidad:** La campaña del ejercicio anterior 2022, **“Cada niño o niña, un libro”** que cerramos el 15 de enero 2023, recaudó 1.085€. La de 2023, **“Una Navidad blanca... de leche”**, se cerró con 1.345€ proveniente de donaciones. En total obtuvimos 2.430€.

Donaciones de Entidades

La Asociación ETYOPS -Asociación Manos por Etiopía-, donó 4.928€ que ayudó a construir un área de juegos en el comedor del pueblo de **Gimbichu**.

Gastos

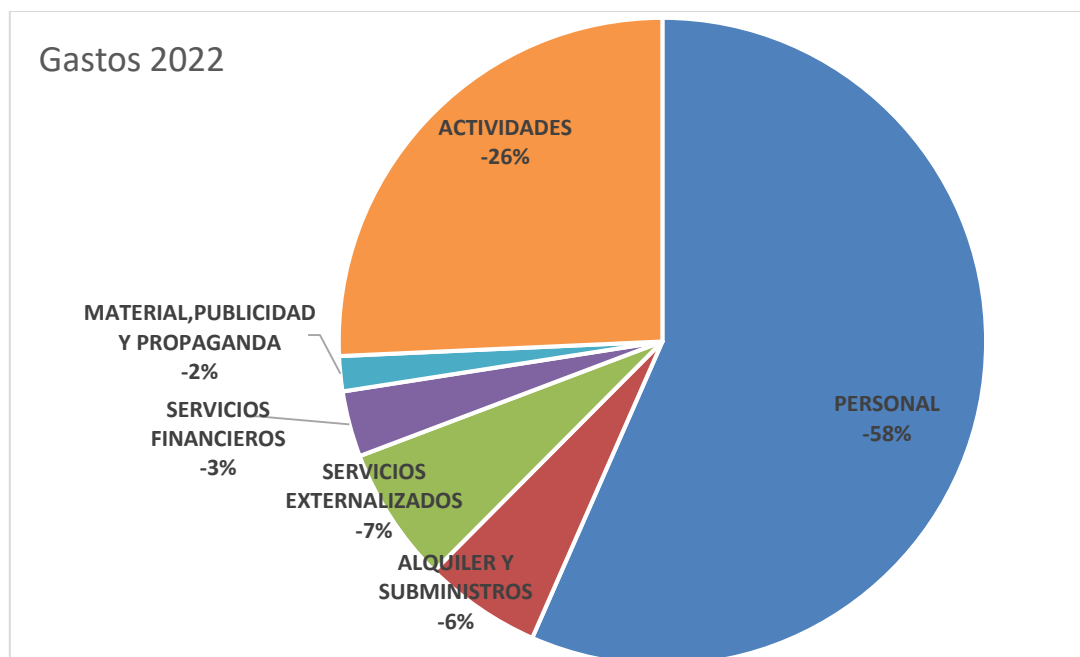

Cerramos el ejercicio con un total de gastos de actividad ordinaria de 41.796 € que es ligeramente inferior al gasto del ejercicio anterior, con una diferencia de 79,5 €. La distribución de los gastos entre los diferentes conceptos sí ha variado: el personal

Gastos 2023

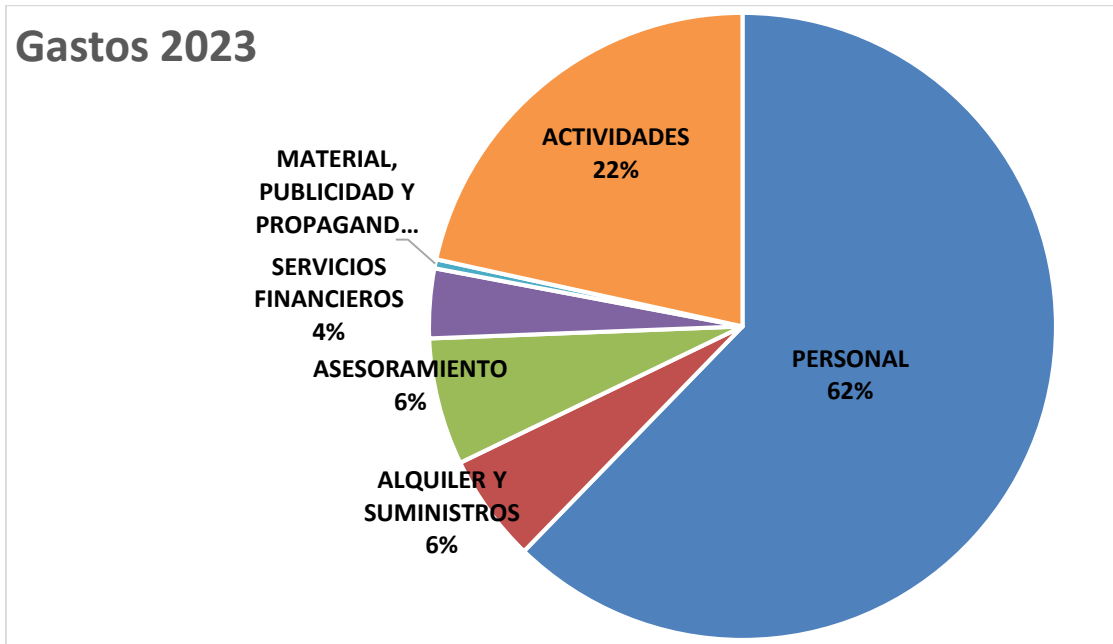

representa un 62% de los gastos mientras que el año anterior había sido del 58%, y las actividades han representado el 17% mientras que el ejercicio anterior van ser de un 28% del total.

- Personal: la subida del 7% es consecuencia de la subida salarial por la inflación.
- Actividades: ha bajado un 19% ya que, una parte del proyecto de formación no pudo llevarse a cabo en el último trimestre de 2023. También en 2022 se organizó un encuentro de familias que no se celebró en 2023.

Resultados de Actividad Ordinaria 2023

Cerramos el 2023 con un resultado positivo de €23.232,29€.

Aportación a Muketuri

Durante el 2023, hemos transferido 23.338€:

- **16.500€** para los gastos operativos y mantenimiento del centro.
- **4.800€** la aportación de Etyops para financiar un área de juegos infantil en el pueblo de Gimbichu, descontados los gastos de envío de la entidad bancaria.
- **1.500€** campaña de Navidad.
- **276€** gasto excepcional para renovar el equipamiento del aula de educación especial: se compró material que enviamos al centro de Muketuri mediante voluntarios que viajaron a él.

Presupuesto

Para el año 2024, por un lado hay que renovar el cargo de presidenta y por otro, la junta no dispone de tiempo suficiente para poder gestionar y organizar el mismo número de actividades subvencionadas que hemos realizado durante el 2023. Así que, si presentamos menos actividades para poder abordar el trabajo, prevemos una bajada del 58% de la subvención ICAA a 8.000 €. Por

esta razón, estimamos que cerraremos el ejercicio 2024 con un ingreso total de 47.965 €, lo que representa un 26% inferior al anterior.

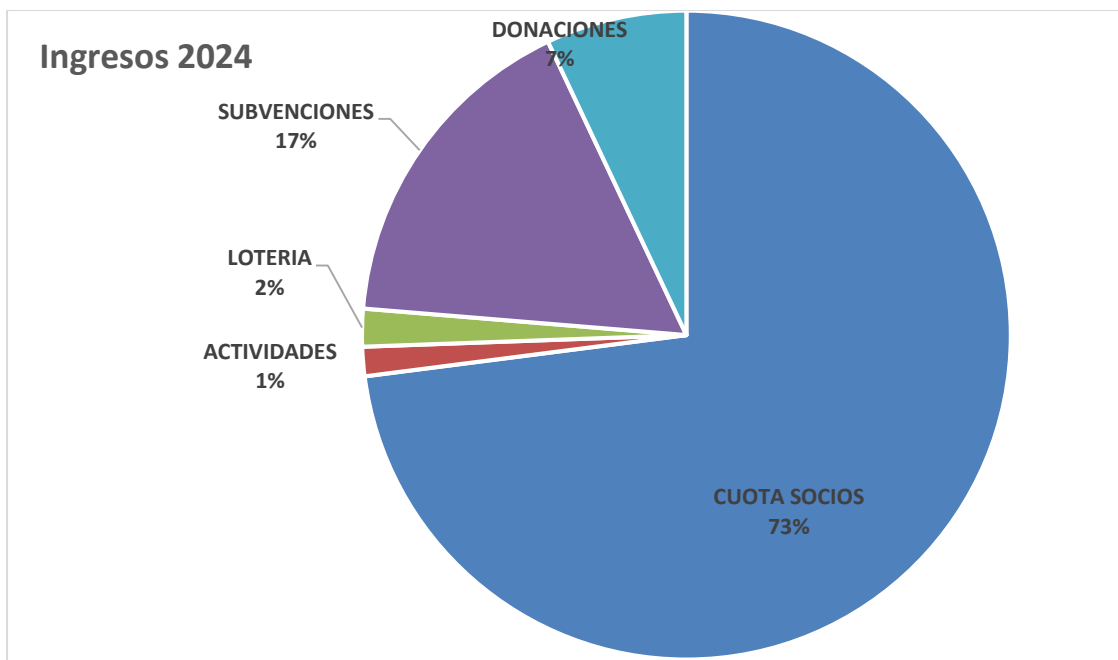

Prevedemos también una disminución de las subvenciones y donaciones, una bajada del 54% por una falta de capacidad que contribuirá a que los ingresos de las cuotas de los socios y socias represente más del 70% de los ingresos de la asociación.

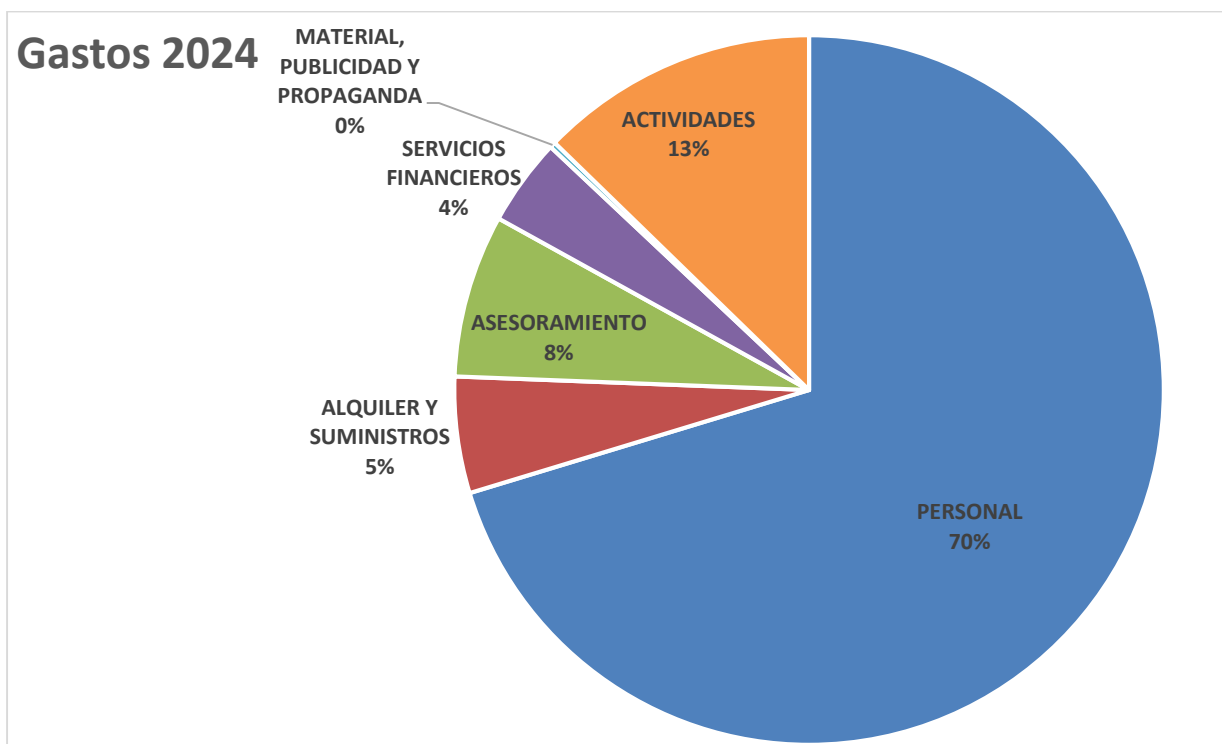

Durante el año 2024 está previsto destinar:

- **26.611.60€** de gastos de personal, que supone 2% más que en 2023, atendiendo a la subida salarial por convenio.
- **7.316€** explotación y gestión:
 - 2.000€** de alquiler de la sede y suministro, que baja un 14% comparado con el ejercicio anterior, ya que la asociación con la que compartimos el espacio prevé ocupar más espacio y por tanto asumir un pago más alto.
 - 3.800€** de servicios externalizados y otros gastos generales.
- **4.800€** destinados a las actividades de la Asociación, con los siguientes objetivos:
 - Fomentar el desarrollo personal y social de los niños y las niñas de origen.
 - Continuar ofreciendo soporte y asesoramiento a las familias: socios y socias.

Con los ingresos y gastos presupuestados para el ejercicio en curso, prevemos un resultado positivo de la actividad ordinaria de un importe de **9.345€**.

Aunque el resultado previsto del ejercicio en curso no cubrirá nuestra aportación anual a Muketuri, proponemos mantenerla. Hemos ido dotando una provisión al balance al efecto en ejercicios anteriores. Utilizaremos parte de esta Provisión por Donaciones que cuenta con un total de 16.405€ para cubrir la diferencia y poder aportar un total de 21.900€ al proyecto de cooperación del Centro Materno Infantil de Muketuri:

- 20.000€ para sufragar una parte de los gastos operativos y de mantenimiento del centro.
- 1.300€ relacionado con la campaña “Una Navidad Blanca... de Leche”.
- 600€ de donaciones de particulares destinados directamente al proyecto.

6. Cuentas anuales 2023 y presupuesto 2024.

Ingresos y gastos 2023

CUENTA DE PERDIDAS Y GANANCIAS	INGRESOS Y GASTOS		
	2023	I/D YTD	2022vs 2023
INGRESOS	65.128,92	-22.822,50	-26%
CUOTA SOCIOS	34.566,50	-1.256,00	-4%
ACTIVIDADES	1.345,00	450,78	50%
LOTERIA	3.965,00	910,00	30%
SUBVENCIONES	17.212,19	-10.663,80	-38%
DONACIONES	8.040,23	-12.263,48	-60%
GASTOS	-41.896,63	-20,95	0%
PERSONAL	-26.089,80	-2.393,57	9,17%
ALQUILER Y SUMINISTROS	-2.332,01	129,37	-5,55%
SERVICIOS EXTERNALIZADOS	-2.744,28	94,32	-3,44%
SERVICIOS FINANCIEROS	-1.500,58	-122,73	8,18%
MATERIAL, PUBLICIDAD Y PROPAGANDA	-194,47	538,08	-276,69%
ACTIVIDADES	-9.035,49	1.733,58	-19,19%
RESULTADOS ACTIVIDAD ORDINARIA	23.232,29	-22.843,45	-98%
DONACION A MUKETURI	-23.338,00	10.066,00	-30%
ENVIO MATERIAL MUKETURI	-267,11	1.372,75	-514%
DOTACION PROVISION DONACIONES		-	
MARGEN DE EXPLOTACIÓN	-372,82	5.204,70	

Balance 2023

Activo	2023
A) ACTIVO NO CORRIENTE	1.228,76
I. Inmovilizado intangible	0
20600000 APLICACIONES INFORMÁTICAS	2.476,38
28060000 AMOR. ACUM. APLICAC. INFORMÁT.	-2.476,38
II. Inmovilizado material	872,14
21600000 MOBILIARIO	859,75
21700000 EQUIPOS PARA PROCESOS DE INFOR	815,69
21900000 OTRO INMOVILIZADO MATERIAL	182,98
28160000 AMORTIZACIÓN ACUMULADA DE MOBI	-199,36
28170000 AMOR. ACUM. EQ. PROCS. DE INFO	-683,82
28190000 AMOR. ACUM. OTRO INMOV. MATER.	-103,10
V. Inversiones financieras a largo plazo	356,62
26000000 FIANZAS CONSTITUIDAS A LARGO P	356,62
B) ACTIVO CORRIENTE	82.152,39
II. Existencias	811,84
31000001 EXISTENCIAS DVD	5,69
31000002 EXISTENCIAS CAMISETAS	806,15
III. Deudores comerciales y otras cuentas a cob.	133,14
3. Otros deudores	133,14
44000001 GENERALITAT DE CATALUNYA	133,14
VII. Efectivo y otros activos líquidos equival.	81.207,41
57000000 CAJA, EUROS	123,39
57200001 C/C CAIXABANK	81.084,02
TOTAL ACTIVO	83.381,15

Pasivo	2023
A) PATRIMONIO NETO	64.182,36
A-1) Fondos propios	64.182,36
I. Fondo social	88.404,42
1. Fondo social	88.404,42
10100000 FONDO SOCIAL	75.387,76
10100001 FONS SOCIAL AJUDA	13.016,66
V. Resultados de ejercicios anteriores	-23.849,24
VII. Resultado del ejercicio	-372,82
B) PASIVO NO CORRIENTE	229,00
C) PASIVO CORRIENTE	18.969,79
II. Provisiones a corto plazo	16.405,34
49900000 PROVISION POR DONACIONES	16.405,34
III. Deudas a corto plazo	345,18
1. Deudas con entidades de credito	345,18
V. Acreedores comerc. y otras cuentas a pagar	2.219,27
T O T A L PATRIMONIO NETO Y PASIVO	83.381,15

Pressupost 2024

	PRESUPUESTO		
	2023	PSPT 2024	2024 Vs 2023
INGRESOS	77.800,00	47.965,00	-26%
CUOTA SOCIOS	36.000,00	35.000,00	1%
ACTIVIDADES	900,00	700,00	-48%
LOTERIA	900,00	900,00	-77%
SUBVENCIONES	15.000,00	8.000,00	-54%
DONACIONES	25.000,00	3.365,00	-58%
GASTOS	42.945,84	- 37.719,17	-10%
PERSONAL	- 25.629,84	- 26.520,00	2%
ALQUILER Y SUMINISTROS	- 2.500,00	- 2.000,00	-14%
SERVICIOS EXTERNALIZADOS	- 2.616,00	- 2.799,17	2%
SERVICIOS FINANCIEROS	- 1.400,00	- 1.500,00	0%
MATERIAL, PUBLICIDAD Y PROPAGANDA	- 800,00	- 100,00	-49%
ACTIVIDADES	- 10.000,00	- 4.800,00	-47%
RESULTADOS ACTIVIDAD ORDINARIA	34.854,16	10.245,83	-56%
DONACION A MUKETURI	- 31.500,00	- 21.900,00	-6%
ENVIO MATERIAL MUKETURI			-100%
DOTACION PROVISION DONACIONES		11.654,17	
MARGE D'EXPLOTACIO	3.354,16	0,00	-