

AFNE



MEMORIA 2021

Contenido

03

INTRODUCCIÓN
OBJETIVOS

05

ACTIVIDADES
REALIZADAS 2021

05

ACTIVIDADES
ÁMBITO DE
FAMILIAS

19

ACTIVIDADES
ÁMBITO DE
COOPERACIÓN

24

COMUNICACIÓN

27

INFORME DE GESTIÓN

32

CUENTAS ANUALES
2021 Y PRESUPUESTO
2022

1. Introducción

AFNE (Unidos en Etiopía), Asociación de Familias de Niños y Niñas de Etiopía, fue fundada en 2003 en Barcelona. Su actividad gira en torno a la cooperación internacional y la atención a las familias en diferentes aspectos relacionados con la post-adopción.

A lo largo de 2021 a pesar del contexto global de la pandemia por la Covid-19, la asociación ha podido dar continuidad al proyecto de cooperación con el centro maternoinfantil de Muketuri en Etiopía, ha continuado haciendo difusión de la cultura etíope y ofreciendo apoyo y actividades formativas a las familias. Para ello se ha adaptado el formato de las mismas a las nuevas herramientas digitales, teniendo en cuenta las recomendaciones de las autoridades competentes ante el estado de alarma decretado por el gobierno a raíz de la crisis sanitaria.

La sede social de AFNE se encuentra en Av. Diagonal 365 1º 2ª de Barcelona. La asociación tiene contratada una profesional polivalente que desarrolla tareas administrativas y de apoyo global, y contaba hasta el mes de diciembre de 2021 con los servicios de una community manager. Posteriormente se incorporó otra persona a tiempo parcial para ayudar en temas de comunicación.

La Junta, constituida por socias y socios voluntarios, se reúne mensualmente y vela por la consecución de los objetivos de la entidad.

TE NECESITAMOS
ÚNETE
A AFNE

RELLENA EL FORMULARIO DE LA WEB, LLÁMANOS O ESCRÍBENOS
¡PUEDES COLABORAR DE MUCHAS MANERAS!

Composición de la Junta:

- **Presidenta:** Anna M. Canals
- **Secretaria:** Cristina Pou
- **Tesorero:** Ermias Mebrate
- **Vocales:** Meritxell Coll, M^a Ángeles Martín, Leonor Altamira, y Raquel Marraco



2. Objetivos

2.1 Objetivos generales

Los objetivos generales de AFNE abarcan dos ámbitos primordiales:

- 1) La cooperación con el centro materno-infantil de Muketuri (Etiopía).
- 2) La atención a las familias en el proceso post-adopción.

2.2 Objetivos específicos

- Dar continuidad a la colaboración con el proyecto de Muketuri (Etiopía).
- Atender de manera individualizada a los socios y colaboradores.
- Organizar espacios formativos y de debate sobre el mundo de la post-adopción.
- Orientar a las familias que quieren hacer el viaje de retorno con sus hijos e hijas a Etiopía.
- Favorecer el vínculo de los niños y niñas nacidos en Etiopía, adoptados en nuestro país, con su país de origen.
- Difundir una imagen positiva de Etiopía, dar visibilidad a su cultura.
- Crear sinergias con otras asociaciones y / o ONG.
- Potenciar la presencia de AFNE en las redes sociales.
- Participar en las convocatorias de ayudas y subvenciones para conseguir financiación externa.

3. Actividades del año 2021

3.1 Actividades ámbito de familias.

- Talleres de acompañamiento post-adoptivo para padres y madres de niños adoptados o en acogida.
- Formación AFNE-IFAD.
- Espais AFNE de encuentro sobre temas de interés relacionados con la adopción i/o Etiopía.
- Etiopía en positivo, que incluye los talleres de cocina en familia y actividades de comunicación para difundir noticias relacionadas con Etiopía, de carácter positivo.

Los cuatro proyectos consiguieron subvención del ICAA (Institut Català de l'Acolliment i l'Adopció). Estas subvenciones iban dirigidas a asociaciones de familias adoptivas y acogedoras.

3.1.1. Talleres de formación y acompañamiento para familias

En el mes de enero, se inició una nueva edición de los Talleres de formación y acompañamiento en la post adopción y acogimiento familiar, impartidos por la psicóloga Nerea Larumbe, especializada en traumaterapia infantil sistémica.



El objetivo de los talleres es ofrecer a las familias un espacio donde poder compartir preocupaciones, angustias y recursos en relación con temas sobre la post adopción o el acogimiento familiar. Los talleres están pensados para hablar y tratar con sensibilidad todos estos temas combinando las experiencias personales de las familias, con la explicación de conceptos y conocimientos teóricos. Son sesiones abiertas a todas las personas interesadas en compartir dudas, obtener herramientas de gestión emocional y trabajar en los recursos personales.

Este año los talleres fueron online a través de Zoom y cada taller se dividía en 3 sesiones de unos 90 minutos de duración cada sesión.

AFNE
Associació de Famílies
de Nens i Nenes d'Etiòpia

ima
amics dels infants del marroc

TALLERES 2021

FORMACIÓN Y ACOMPAÑAMIENTO EN LA POSTADOPCIÓN Y LA ACOGIDA FAMILIAR

15, 16 y 29 enero
LAS EMOCIONES, APRENDIENDO A
GESTIONARLAS

30 enero, 12 y 13 febrero
ADOPCIÓN I ACOGIDA, EL RETO
EN LA ESCUELA*

26, 27 febrero y 11 marzo
ADOPTADO/A ACOGIDO/A Y
ADOLESCENTE A LA VEZ*

13 marzo
CLAUSURA

HORARIOS:

Jueves y viernes de 18:30 a 20:00 y
sábados de 10:30 a 12:00

Actividad gratuita en línea
Plazas limitadas

*Es imprescindible haber realizado el
taller de regulación emocional
para inscribirse

Información:
93 488 34 45 - 633 763 166



Guiados por Nerea Larumbe
Psicóloga especializada en
traumaterapia infantil sistémica

Inscripciones:

<http://bit.ly/TallersAfnelma>

Con el apoyo de:

 Generalitat de Catalunya
Institut Català de l'Acolliment
i de l'Adopció

Sesiones de los talleres

Este año los talleres fueron online a través de Zoom y cada taller se dividía en 3 sesiones de unos 90 minutos de duración cada sesión.

- Las emociones, aprendiendo a gestionarlas, se realizó los días 15, 16 y 29 de enero .
- Adopción y acogida, el reto en la escuela, se llevó a cabo el 30 de enero y el 12 y 13 de febrero
- Adoptado/a, acogido/ay adolescente a la vez, el 26, 27 de febrero y el 11 de marzo
- Para finalizar los talleres se hizo una sesión de clausura el día 13 de marzo.

Inscripciones: 10



Hemos organizado esta actividad conjuntamente con **IMA (Amics dels infants del Marroc)**

3.1.2. Formació AFNE-IFAD

Formació hacia la autorregulación, resiliencia y comunicación para familias adoptivas

Se trata de un proyecto de formación dirigido a las familias y personas adoptadas sobre la búsqueda de los orígenes y la construcción de la propia identidad.

Esta formación se ha realizado conjuntamente con IFAD (Institut de Família i Adopció) y Eva Gispert Cubarsí como coordinadora de la formación y facilitadora.

Inscripciones: 20



Objetivos de la formación:

- Interiorizar de manera positiva la propia adopción, asumiendo la identidad de manera completa, y aceptando la propia realidad con todo lo que implica de carencia y abundancia por el hecho de ser adoptado/a.
- Establecer las bases para poder ejercer una función reparadora en las carencias físicas y emocionales que han podido sufrir los adoptados/as, con el fin de ofrecerles un desarrollo completo.
- Acompañarlos en el proceso de establecer vínculos sólidos y crear una identidad segura y positiva; ayudándoles a aceptar la identidad étnica.
- Acompañar a los/as padres/madres adoptivos/as y los hijos/as adoptados/as en la identificación, reconocimiento y elaboración de sus duelos.
- Profundizar en las expectativas poco realistas, duelos no elaborados o paternidades idealizadas que dificultan el correcto desarrollo del vínculo familiar.
- Revisar el valor que se le da, inconscientemente, a los vínculos de sangre y a la herencia genética.



Formación hacia la autorregulación, resiliencia y comunicación para familias adoptivas



¿Eres adoptado o adoptada?
¿Tienes hijos o hijas adoptivos?
¿Trabajas con personas adoptadas?

¿Cómo afrontas los conflictos?

Te acompañamos en el proceso de comprensión y te ayudamos a aprender a comunicarte de manera diferente contigo mismo y con tu hijo o hija adoptada.

¡Mejora tu resiliencia!

El curso se estructura en 10 sesiones telemáticas teóricas y prácticas conducidas por especialistas en el mundo de la adopción.

Horarios:

14, 22 y 28 de enero
5, 11, 19 y 25 de febrero
5, 12 y 19 de marzo
Jueves de 19:30 a 21:00h
Viernes de 18:00 a 20:00h

Trabajaremos desde los primeros años de vida hasta la adolescencia:
la construcción de la identidad.
Con testimonios reales y en grupo reducido

INSCRIPCIONES: <http://bit.ly/CursAfnelfad>

Más información: www.afne.org - www.familiayadopcion.com
93 488 34 45 - 633 763 166

Con el apoyo de:



Actividad en línea
Plazas limitadas

Para esta formación se realizó un material audiovisual (vídeos de entrevistas y conversaciones) que queda como herramienta para posteriores actividades i/o formaciones)

Sesiones de la formación

- Sesión teórica: *Primeros años de vida*
14/01/21, de 19:30 a 21h con Vinyet Mirabent y Eva Gispert
- Sesión de trabajo en grupo
22/01/21, de 18 a 20h con Vinyet Mirabent y Eva Gispert
- Sesión teórica: *Construcción de la identidad. Patrones mentales y el funcionamiento de la mente*
28/01/21, de 19:30 a 21h con Eva Gispert
- Sesión de trabajo en grupo
05/02/21, de 18 a 20h con Vinyet Mirabent y Eva Gispert
- Sesión teórica: *La escuela, el aprendizaje y su repercusión*
11/02/21, de 19:30 a 21h con Estel Martí y Eva Gispert
- Sesión de trabajo en grupo
19/02/21, de 18 a 20h con Vinyet Mirabent y Eva Gispert
- Sesión teórica: *Adolescencia*
25/02/21, de 19:30 a 21h con Jesús Esteban y Eva Gispert
- Sesión de trabajo en grupo
05/03/21, de 18 a 20h con Jesús Esteban y Eva Gispert
- Sesión de dinámica vivencial (teatro terapéutico)
12/03/21, de 18 a 21h con Ció Sagristà y Eva Gispert
- Clausura
19/03/21, de 18 a 20h con Vinyet Mirabent y Eva Gispert

3.1.3. Espais AFNE

El objetivo general de los Espais AFNE es constituir un espacio de apoyo a las familias adoptivas de niños y niñas, así como personas adoptadas, sobre cuestiones vinculadas con la adopción y la post-adopción.

“Afroféminas: 50 años de activismo de mujeres negras en España” 27 de febrero de 2021.

La ponencia a cargo de **Abuy Nfubea**, periodista, y analista experto en política y pensamiento afro y panfricanista. El encuentro fue altamente enriquecedor y pudimos conocer el compromiso político, social y cultural de muchas mujeres negras en situaciones muy diversas y en diferentes continentes. Cómo pequeños gestos de mujeres anónimas han representado un gran impulso en la visibilización y empoderamiento de las mujeres afrodescendientes, y la importancia de estos referentes para los jóvenes en la actualidad.

Inscripciones: 34

ESPAI AFNE

27 de febrero - 11:30h



AFROFÉMINAS: 50 AÑOS DE ACTIVISMO DE MUJERES NEGRAS EN ESPAÑA (1968-2020)

CONFERENCIA - CHARLA

con Abuy Nfubea

Periodista, escritor, analista político
experto en política y pensamiento afro
y panafricanista internacional



Actividad en línea
(Zoom)

La charla será
mayoritariamente en castellano

Es necesaria inscripción previa:

<https://bit.ly/50añosactivismo>

Información y consultas: 93 488 34 45 -  633 76 31 66 / gestio@afne.org

Organiza:
AFNE Associació de Famílies
de Nens i Nenes d'Etiòpia
www.afne.org

Con el apoyo de:
 Generalitat de Catalunya
Institut Català de l'Acolliment
i de l'Adopció



"Cómo acercar la familia adoptiva a la familia biológica de los hijos e hijas".
13 de marzo de 2021.

Un taller que impartió en línea Xavier García Martínez, psicólogo, educador social y mediador familiar, responsable del área de Adopción y Acogida en la asociación Cel Obert. Este taller nos abrió caminos para ayudarnos a integrar, sobre todo, a la madre biológica y la historia de nuestra hija o hijo, porque adoptamos el menor en su integridad, con su historia, que no empieza cuando llega a casa, sino mucho antes. Fue una sesión muy interesante y vivencial, que fue valorada muy positivamente por todos los asistentes.

Inscripciones: 29

ESPAI AFNE

13 de marzo
11:30h

ADOPCIÓN Y ORÍGENES

Cómo acercar la familia adoptiva
a la familia biológica de los hijos/as



CONFERENCIA - CHARLA
con Xavier García Martínez

Psicólogo,
educador social y
mediador familiar



Información y consultas:

93 488 34 45 - 633 76 31 66 - gestio@afne.org

Organiza:

AFNE Associació de Famílies
de Nens i Nenes d'Etiòpia
www.afne.org

Con el apoyo de:

 Generalitat de Catalunya
Institut Català de l'Acolliment
i de l'Adopció



“Mundo escolar y adopción”.
27 de noviembre de 2021.

Una mesa redonda en la que profesionales implicados en el mundo escolar y en la vertiente clínica debatieron y buscaron caminos para abordar las problemáticas de aprendizaje de muchos niños y niñas adoptadas, que han sido observadas a lo largo de los últimos 25 años. Los ponentes Vinyet Mirabent, psicóloga clínica, psicoterapeuta y especialista en adopción ; Lluís Cortés, maestro de primaria y padre por adopción; Alba Balcells, profesora de secundaria y madre adoptiva, y Jordi Plana, ex-gerente de los Servicios de Educación de la Diputació de Barcelona y padre adoptivo, nos ofrecieron sus diferentes puntos de vista.

Inscripciones: 40

ESPAI AFNE-IMA

MUNDO ESCOLAR Y ADOPCIÓN



27 nov
11h

Casa Elizalde
Carrer de València, 302
08009 Barcelona

Actividad gratuita
PRESENCIAL
Y EN LÍNEA
(aforo limitado)

Mesa redonda

Avances y carencias tras 25 años de adopción internacional



ALBA BALCELLS ELIAS
Profesora de secundaria
Madre adoptiva



LLUÍS CORTÉS MAYANS
Maestro de primaria
Padre por adopción



JORDI PLANA ARRASA
Ex-Gerente de los Servicios de
Educación de la Diputació
de Barcelona
Padre adoptivo



VINYET MIRAVENT JUNYENT
Psicóloga clínica
Psicoterapeuta
Especialista en adopción

Información y consultas:

93 488 34 45

633 76 31 66

gestio@afne.org

Organizadores:

AFNE

ima
amics dels infants del marroc

Con el apoyo de:



Generalitat de Catalunya
**Institut Català de l'Acolliment
i de l'Adopció**



3.1.4. Proyecto "Etiopía en positivo"

"Etiopía en positivo" es un proyecto, subvencionado por el ICAA, que intenta aportar una visión positiva del país: las mejoras, progresos y avances en todos los campos. Este conocimiento ayuda a los niños y niñas adoptados a conectar positivamente con sus orígenes, y contribuye a la formación y consolidación de su identidad.

En el año 2021 se hicieron dos tipos de acciones dentro de este proyecto: Talleres de cocina etíope en familia y Conocer Etiopía.

Talleres de cocina en familia

En estos talleres se ha acercado a las familias a la gastronomía etíope de la mano de Fatuma (cocinera) y de dos ayudantes de cocina, Mulu en los talleres del primer trimestre del año y Weinishet, en los talleres de final de año. En los talleres se ha hablado de los ingredientes y las recetas para elaborar platos de la gastronomía del país, y el significado de determinados rituales sociales alrededor de la comida.

Por la situación sanitaria, los talleres han sido virtuales desde Castroshows, con un directo de instagram, y se han compartido los vídeos del live y, en algunas ocasiones, las recetas por las redes de la asociación.



Los talleres fueron los siguientes:

13/02/21 Injera, misir wot, tkl t beyaynetu y Aib



Fatuma y Mulu prepararon un plato muy típico de lentejas, el missir wot; uno de verduras, el tkl t beyaynetu, y el queso Aib.



Mulu



Fatuma



Fatuma, Anna y Dani

20/03/21 Injera, doro wot, salata y frafre



En este segundo taller, Fatuma y Mulu nos enseñaron a preparar, además de la injera, el famoso doro wot, una salsa con pollo, ensalada y macedonia de frutas variadas.



08/11/21 Injera i kifto



En este tercer taller del año, Fatuma y Weini nos enseñaron a preparar injera y kifto, un plato tradicional de la cocina etíope, parecido al tàrtar y hecho a base de carne picada de buey, vaca o ternera marinada con especias.



Conocer Etiopía

Esta acción ha supuesto la difusión constante y regular de informaciones sobre la cultura de Etiopía y el fomento de la interculturalidad y de eventos relacionados con estos ámbitos a través de los canales de comunicación propios de AFNE: correo electrónico, web, YouTube y redes sociales (Facebook, Instagram y Twitter).

En la web se encuentra la recopilación de noticias difundidas por AFNE:

<https://www.afne.org/es/etiopia/actualitat/>

También nos hemos hecho eco de eventos organizados por instituciones y otras entidades públicas y privadas relacionados con este ámbito.

La actuación ha incluido la redacción de artículos especializados publicados en la web que se han difundido por las redes sociales.

La relación de los artículos publicados en 2021 es la siguiente:

2021: un año crucial para Etiopía

por Ermias Mengistu

07/01/2021

<https://www.afne.org/es/2021/01/2021-any-crucial-per-etiopia/#more-11013>



Etiopía: La torre del agua de África

por Denberu Mekonen

31/03/2021

<https://www.afne.org/es/2021/03/etiopia-torre-aigua-africa/>

Etiopía: Origen, cultura y negocio del café

por Denberu Mekonen

24/03/2021

<https://www.afne.org/es/2021/03/etiopia-origen-cultura-negoci-cafe/>



Green Addis

por Ermias Mengistu

10/11/2021

<https://www.afne.org/es/2021/11/etiopia-en-positiu-green-addis/>

3.1.5. Encuentros de familias

Debido nuevamente a la pandemia por la Covid-19 no se han podido organizar encuentros familiares presenciales.

3.1.6. Atención a familias

AFNE recibe periódicamente diferentes consultas relacionadas con la post adopción, tanto por parte de personas socias como no socias. Los miembros de la Junta han dado respuesta a las diversas peticiones que han llegado a la asociación.

3.2. **Ámbito cooperación: Proyecto de colaboración con el Centro Materno-infantil de Muketuri**

AFNE colabora en la financiación del Centro Materno Muketuri (Etiopía) desde el año 2011. El centro está gestionado por la Missionary Community of Saint Paul the Apostle (MCSP) y acoge 378 niños y niñas, de entre 4 y 6 años de edad. Ofrece educación preescolar, almuerzo y comida para los niños, cursos de agricultura para las madres, producción de verduras, leche y huevos en el mismo centro para el autoconsumo.

Dispone de un aula de niños con necesidades especiales y un programa de atención a niños y niñas con desnutrición en los pueblos de la provincia de Wuchale Woreda.

Este año AFNE ha contribuido, como viene haciendo durante los últimos años, al mantenimiento del proyecto en Muketuri aportando fondos para cubrir un parte importante de los gastos operativos (salarios de maestras y trabajadores, suministros, alimentación...).

Además este año AFNE ha trabajado en proyectos específicos alrededor de los dos pilares del centro de Muketuri:

3.2.1 **Educación**

En 5 pueblos de los alrededores del centro de Muketuri, AFNE ha contribuido en la búsqueda y formación de 5 mujeres que proporcionan 3 horas de educación al día a los niños y niñas del pueblo, convirtiendo así los comedores en micro-escuelas.

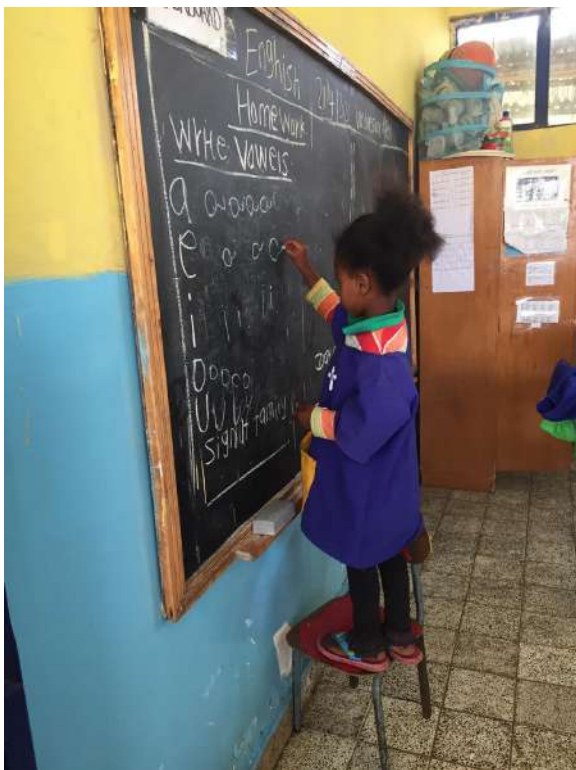

En colaboración con la empresa Autodesk y su campaña “A Chance for Education”, AFNE ha contribuido en la mejora de la infraestructura educativa del centro de Muketuri y las micro-escuelas.

También se han financiado materiales educativos (juegos, cuentos, material escolar...).





Formación del profesorado



3.2.2 Nutrición y salud

Gracias a las aportaciones recibidas en la Campaña 2020 “**Pon en una Gallina en su vida**”, el Centro de Muketuri ha podido renovar el gallinero en 2021. Las 200 gallinas que ya forman de la vida cotidiana del centro han comenzado a dar huevos , aspecto crucial para una nutrición equilibrada.

En el centro materno-infantil de Muketuri (Etiopía) necesitan huevos.

¡PON UNA GALLINA EN SU VIDA!
1 gallina = 3€
¡Y cada gallina pone un huevo casi cada día!

Ayúdanos a ayudar

HAZ TU DONATIVO

bizum
Código 01733

AFNE www.afne.org

AFNE

GRACIAS

GRACIAS

- Además, en 2021 ofrecimos apoyo para que Sifen, una niña que fue diagnosticada de hidrocefalia, pudiera ser ingresada en un hospital en Addis Ababa y recibir los cuidados necesarios.
- La campaña de Navidad de este año, “**Siembra Semillas, Cultiva Sonrisas**”, con el objetivo de recaudar fondos para poder comprar semillas y cultivarlas en el huerto del centro, ha tenido como objetivo también la nutrición. ¡Todo un éxito!

**SIEMBRA SEMILLAS,
CULTIVA SONRISAS**

¡Con muy poco, colaboras mucho!

6€ Saco de semillas 350 kg de remolacha Consumo de 3 meses



Colabora con el Centro
Materno-infantil de Muketuri:

 bizum (código 01733)
 Cuenta bancaria: ES29
 2100 0826 7102 0055 5738
 Más información en la web

AFNE
 UNIDOS A ETIOPÍA
www.afne.org

#SemillasxMuketuri

Síguenos en:





4. Comunicación

Web: www.afne.org

En la web de AFNE encontraréis toda la información sobre la asociación, las actividades que organizamos y todo lo que nos remiten desde el centro materno-infantil de Muketuri, especialmente fotos y vídeos. Se ha realizado una actualización de la web (incluyendo plugins), incorporación de una pasarela de pago para poder realizar donativos, altas de socios y socias; buzón de sugerencias y un incremento de publicaciones.

También se publican artículos sobre Etiopía, escritos por Denberu Mekonen y Ermias Mengistu.

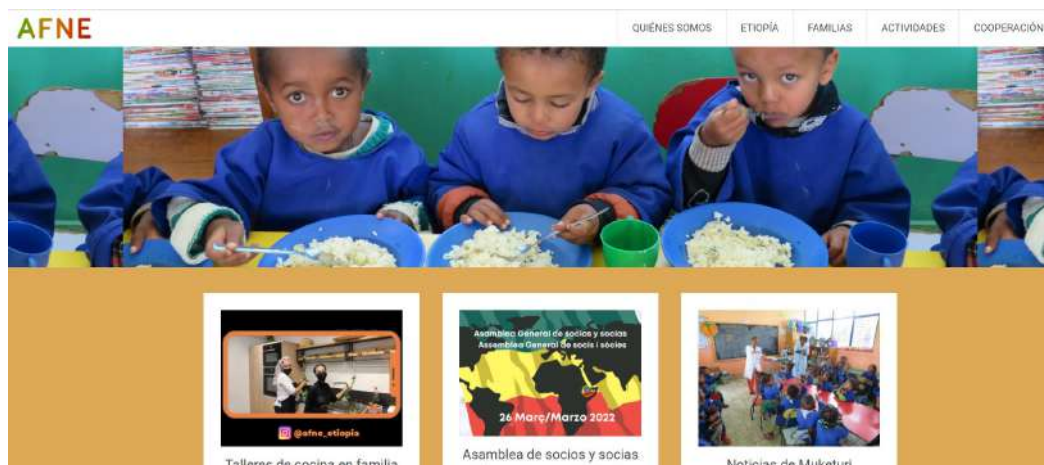

Redes sociales y apps de mensajería

AFNE tiene perfiles activos en 4 redes sociales (Facebook, Twitter, Instagram y Youtube) además de Telegram y Whatsapp (633 76 31 66)

Son un canal de comunicación actualizado y con publicaciones periódicas.

Es uno de los principales canales de difusión de nuestra asociación y de las actividades que organizamos. También publicamos noticias sobre Etiopía o del mundo de la adopción y la postadopción.

Se ha seguido fomentando las posibilidades que ofrece Instagram para colgar material audiovisual y hacer directos (talleres de cocina, charlas).



Correo electrónico y boletines

Es el canal principal y más directo de comunicación con los socios y socias y todas aquellas personas o entidades interesadas en nuestra labor.

Durante el 2021, se han mantenido los envíos mensuales de boletines con las informaciones sobre las actividades, la situación en Muketuri u otros artículos de interés. También se han realizado comunicaciones concretas sobre actividades o campañas .

Zoom

Debido a la situación sanitaria, las videoreuniones han sido el medio más utilizado para las comunicaciones entre los miembros de la junta y también han sido el canal más factible para realizar las actividades de la asociación, así como la asamblea anual de socios .



5. Informe de gestión

El Patrimonio de la Asociación ha disminuido en 418€, respecto al ejercicio anterior resultando un importe de 59.393€ motivado por una variación en las existencias contabilizada durante 2021. La actividad ordinaria de la Asociación ha sido positiva y no ha generado ninguna pérdida.

5.1 Ingresos

Los ingresos de AFNE han aumentado un 25%, hasta llegar a los 75.300€, de los cuales, las principales fuentes son las cuotas de socios y socias, las donaciones y la subvención concedida por el Institut Català de l'Acolliment i l'Adopció (ICAA) de la Generalitat de Catalunya.

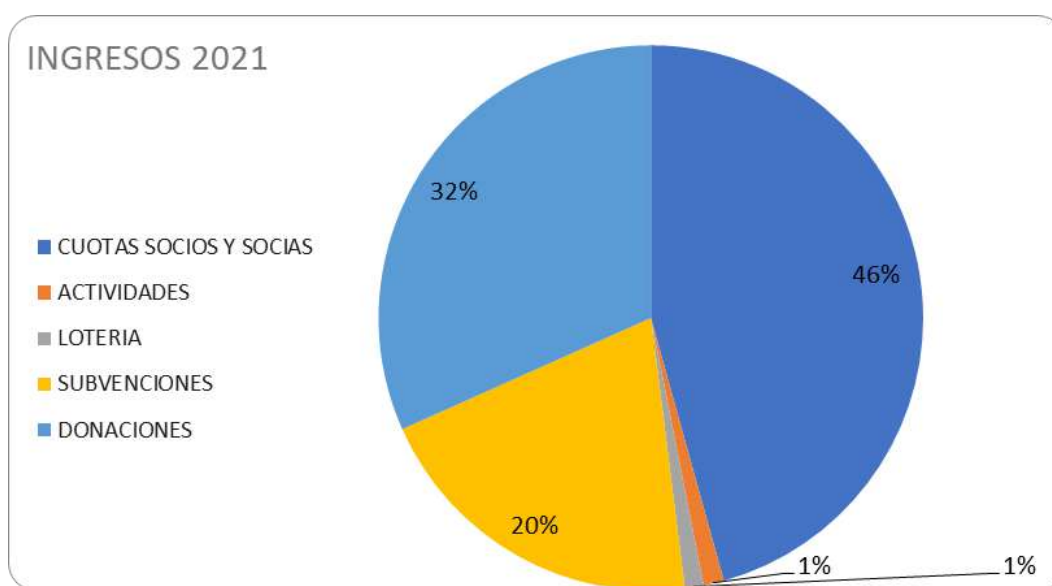

5.1.1 Cuota de Socios y Socias

Tenemos 266 socios y socias, 10 nuevas altas que se han incorporado a lo largo de 2021, mitigando la baja de 4 socios y socias. Esto ha representado un aumento de 408,50€ en cuotas.

5.1.2 Subvención del Institut Català de l'Acolliment i l'Adopció (ICAA) de la Generalitat de Catalunya

La subvención apoya actividades y formación en el ámbito de la post-adopción y también las relacionadas con la identidad y los orígenes.

En los tres primeros meses de 2021, se ejecutaron 11.015€ de la subvención concedida a finales de 2020; y en noviembre-diciembre, 4.280€ de los 15.781€ concedidos a finales de 2021.

5.1.3 Donaciones

Donaciones de Particulares.

Los socios y socias de AFNE se han volcado este año en apoyar a la asociación en su colaboración con Muketuri a través de los siguientes canales:

- Lotería: se ha obtenido un ingreso neto de 840€ (Lotería de Navidad y La Grossa).
- Teaming: un euro por mes de unos 32 teamers ha resultado en una aportación total de 393€ en el ejercicio actual
- Campañas de Navidad: 2020 – “Pon una Gallina en tu vida” – con finalización el 15 de enero - consiguió 1.347€ adicionales en las dos primeras semanas del año y 2021 – “Siembra Semillas y Cultiva Sonrisas” - finalizó el 2021 con 3.700€ de recaudación.

Donaciones de Entidades

Este año dos entidades nos han apoyado en nuestra labor:

- **Autodesk:** Personal de la empresa nos han apoyado con una aportación de 10.291€ que recaudaron a través de una campaña interna “A Chance for Education” para reforzar la educación infantil en Muketuri.
- **Carumanda:** el Colegio Sagrada Familia de Gavà recaudó 2.524€ en la caminata solidària y que este año se realizó en memoria de **Tegueny Rebollar**. Por expreso deseo de la familia de Tegueny, se donó este importe en su integridad a nuestra asociación. Desde aquí, expresar nuestro mas sincero agradecimiento a toda la familia.



Lotería - Grossa

Este 2021 hemos hecho las participaciones siguientes:

- Lotería Nacional: 550 participaciones
- La Grossa: 450 participaciones



Los donativos obtenidos, en cada una de las loterías, se han destinado al centro de Muketuri y a las actividades de la asociación.

5.2 Gastos

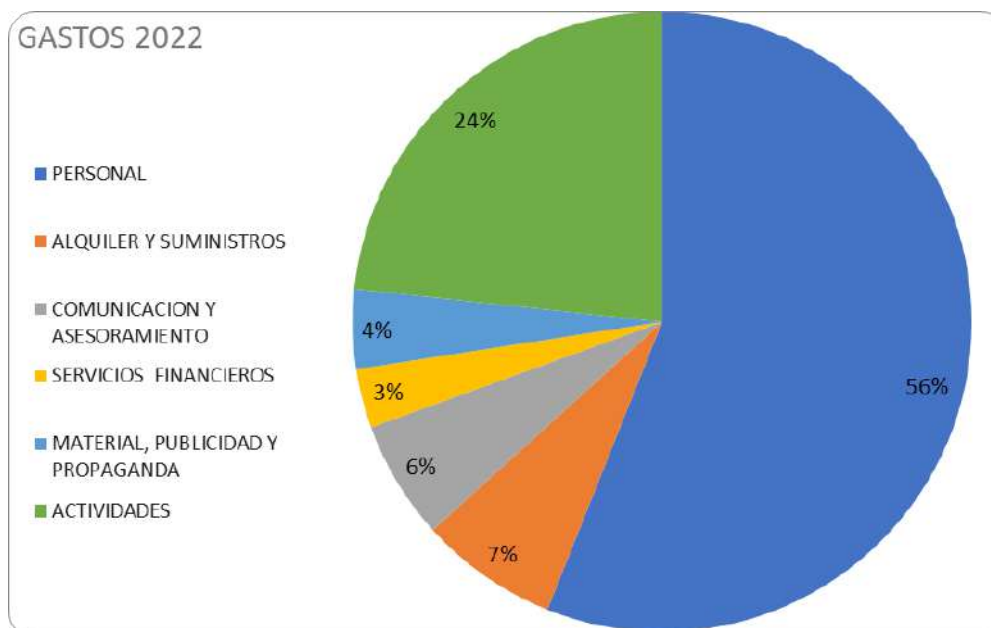

Los gastos de la actividad ordinaria de la asociación aumentaron un 9%, debido principalmente a un aumento en las líneas de:

Personal: un 14% debido a un ajuste en los cargos de seguridad social y la contratación de una persona que ayudará en el ámbito de la comunicación -a tiempo parcial - un servicio que hasta ahora estaba externalizado.

- **Comunicación y Asesoramiento:** que ha subido un 2% en el coste asociado a los gastos de la asesoría laboral y fiscal, servicio de comunicación que incluyen los gastos de actualizar la página web, añadiendo pasarela de pago para facilitar altas de socios y socias.
- **Alquiler y suministros:** aumentaron un 7%, debido al periodo de transición de un par de meses aproximadamente que tuvimos que asumir una parte mayor en los gastos correspondientes al alquiler del despacho, hasta encontrar un inquilino que sustituyera al anterior (que solicitó la baja en el contrato de arrendamiento). En la actualidad compartimos el espacio y gastos comunes con las asociaciones: IMA y La Merienda Integra.

5.3 Resultado de Actividad Ordinaria 2021

La actividad ordinaria de 2021 ha resultado con un saldo positivo de 33.258€ que representa un 52% de aumento respecto al año anterior.

5.4 Aportación a Muketuri

En el año 2021, transferimos 26.135€, distribuido de la manera siguiente:

- 20.000€ para cubrir los gastos operativos y mantenimiento del centro.
- 1.985€ relacionado con la campaña de “Chance for Education”, para reforzar la infraestructura escolar.
- 2.650€ por aportaciones directas de socios y socias para causas específicas.
- 1.500€ de los fondos conseguidos en la campaña de “Pon una gallina en su Vida”

Una parte del material del proyecto “Chance for Education”, se compró aquí en España, por un valor de 1.985€, y se envió al centro de Muketuri.

5.5 Resultado del ejercicio

AFNE, después de la aportación al Centro Materno Infantil de Muketuri, contabilizó un superávit de €4.357. Dado que dicho importe corresponde a la parte del Proyecto “Chance for Education” de Autodesk que se ejecutará en 2022, hemos realizado una provisión de donaciones de este mismo importe en el balance, reflejado en la cuenta de Pérdidas y Ganancias como Gasto Excepcional.

El reparto de una parte de camisetas “AFNE”, que teníamos en stock, a los participantes del I Memorial Tegueny Rebollar, organizado por el Colegio Sagrada Familia de Gavà, ha reducido las existencias en el balance que ha resultado en un gasto excepcional de 418€.

La asociación ha cerrado el ejercicio 2021 con una pérdida contable de -418€

5.6 Presupuesto

Para el año 2022, estimamos unos ingresos totales de 77.400€, que representan un aumento del 2.8% sobre 2021, con una distribución muy similar al ejercicio anterior entre las distintas fuentes.

Los ingresos provenientes de todas estas fuentes deben contribuir a continuar la labor para alcanzar los objetivos de la asociación.

Así, está previsto contribuir un total de **35.861€** al Centro Materno-infantil de Muketuri:

- 20.000€ para cubrir parte de los gastos operativos.
- 3.089€ relacionado con la campaña “Chance for Education”.
- 1.500€ por la campaña de “Sembrando Semilla y Cultivando Sonrisas”.
- 11.272€ para un proyecto financiado por Autodesk.

Durante el año está previsto destinar:

- 23.673€ a gastos de personal, que supone 14% más que en 2021, ya que los gastos de comunicación se han incorporado a esta línea para todo el ejercicio.
- 8.866€ de explotación y gestión que incluyen: €3.052 de alquiler y suministro;
- 2.614€ de servicios externalizados, €6.840 de comunicación y asesoramiento.
- 9.000€ a actividades de la Asociación, con los objetivos siguientes:
 - Fomentar el desarrollo personal y social de los niños y niñas de origen.
 - Continuar ofreciendo apoyo y asesoramiento a los socios y socias.
 - Aumentar las actividades: formación post-adoptiva, encuentros, charlas y talleres, intentando evitar que resulten deficitarias.

6. Cuentas anuales 2021 y presupuesto 2022

BALANCE DE SITUACIÓN

	2020	2021
A) ACTIVO NO CORRIENTE	1.416,27	1.426,89
Inmovilizado material	1.070,27	1.070
Inversiones financieras a largo plazo	346,00	357
B) ACTIVO CORRIENTE	77.571,85	81.253
Existencias	1.229,92	812
Deudores comerciales y otras cuentas a cob.	0,00	32
Efectivo y Bancos	76.149,09	80.409
TOTAL ACTIVO	78.988,12	82.679,77
	2020	2021
A) PATRIMONIO NETO	59.810,76	59.392,68
A-1) Fondos propios	59.810,76	59.392,68
1. Fondo social	88.404,42	88.404,42
10100000 FONDO SOCIAL	75.387,76	75.387,76
10100001 FONDO SOCIAL AYUDA	13.016,66	13.016,66
Resultados de ejercicios anteriores	-28.593,66	-28.593,66
Resultado del ejercicio	0	-418,08
B) PASIVO NO CORRIENTE	0	229,00
Deudas a largo plazo	0	229,00
C) PASIVO CORRIENTE	19.177,36	23.058,09
Provisiones a corto plazo	7.297,55	21.707,07
Deudas a corto plazo	0	-56,77
Acreedores comerc. y otras cuentas a pagar	898,19	1.407,79
Periodificaciones a corto plazo	11.015,00	0
T O T A L PATRIMONIO NETO Y PASIVO	78.988,12	82.679,77

CUENTA PÉRDIDAS Y GANANCIAS

CUENTA DE PERDIDAS Y GANANCIAS				
	2020	2021	I/D YTD	2020 vs 2021
INGRESOS	60.385	75.300	14.915,11	25%
CUOTAS SOCIOS Y SOCIAS	33.989,00	34.398	408,50	1%
ACTIVIDADES	962,00	910	- 52,00	-5%
LOTERIA	985,05	840	- 145,05	-15%
SUBVENCIONES	16.129,64	15.295	- 834,66	-5%
DONACIONES	8.319,00	23.857	15.538,32	187%
GASTOS	- 38.515,14	- 42.042	-3.526,80	9%
PERSONAL	- 19.366,16	- 21.990	- 2.624,05	13,55%
ALQUILER Y SUMINISTROS	- 2.594,54	- 2.774	- 179,75	6,93%
COMUNICACION Y ASESORAMIENTO	- 5.110,95	- 5.215	- 104,15	2,04%
SERVICIOS FINANCIEROS	- 1.154,56	- 1.270	- 115,58	10,01%
MATERIAL, PUBLICIDAD Y PROPAGANDA	- 1.118,95	- 1.498	- 378,79	33,85%
ACTIVIDADES	- 8.937,37	- 9.294	- 357,09	4,00%
RESULTADOS ACTIVIDAD ORDINARIA	21.869,55	33.258	11.388,31	52%
DONACION A MUKETURI	-20.420,00	- 26.916	- 6.554,00	32%
ENVIO MATERIAL MUKETURI		- 1.985		
RESULTADO DEL EJERCICIO	1.449,55	4.357		
VARIACION DE EXISTENCIAS		- 418		
DOTACION PROVISION DONACIONES	- 1.449,55	- 4.357	- 2.907,79	201%
MARGEN DE EXPLOTACION	0,00	- 418		

RESULTADO 2021 PRESUPUESTO 2022

	<i>Resultados 2021</i>	<i>Presupuesto 2022</i>	<i>2022 Vs 2021</i>
INGRESOS	75.300	78.100,00	4%
CUOTAS SOCIOS Y SOCIAS	34.398	36.000,00	5%
ACTIVIDADES	910	1.600,00	76%
LOTERIA	840	1.500,00	79%
SUBVENCIONES	15.295	15.000,00	-2%
DONACIONES	23.857	24.000,00	1%
GASTOS	- 42.042	- 42.239,00	0%
PERSONAL	- 21.990	- 23.676,00	8%
ALQUILER Y SUMINISTROS	- 2.774	- 3.052,00	10%
COMUNICACION Y ASESORAMIENTO	- 5.215	- 2.616,00	-50%
SERVICIOS FINANCIEROS	- 1.270	- 1.300,00	2%
MATERIAL, PUBLICIDAD Y PROPAGANDA	- 1.498	- 1.750,00	17%
ACTIVIDADES	- 9.294	- 9.845,00	6%
RESULTADOS ACTIVIDAD ORDINARIA	33.258	35.861,00	8%
DONACION A MUKETURI	- 26.916	- 34.361,00	27%
ENVIO MATERIAL MUKETURI	- 1.985	- 1.500,00	-22%
RESULTADO DEL EJERCICIO	4.357		-100%
VARIACION DE EXISTENCIAS	- 418		-100%
DOTACION PROVISION DONACIONES	- 4.357		-100%
MARGEN DE EXPLOTACION	- 418	-	-100%